

Kitabın Adı
Yeni Nesil Türkçe Ustası - 6

978-605-7911-86-5

Editör
Nebi NEMUTLU

Yazar
Komisyon

Dizgi Grafik Tasarımı
Mutlu Yayıncılık

Mutlu Yayıncılık San. ve Tic. Ltd. Şti.
www.e-mutlu.com

Yayıncı Sertifika No.
10628

WPC Matbaacılık Sanayi ve Ticaret A.Ş.
Osmangazi Mah. Mehmet Kopuz Sok.
No.: 17/1 Kıraç - Esenyurt / İSTANBUL

Matbaa Sertifika No.
50884

İstanbul, 2021



MUTLU
YAYINCILIK



Her hakkı ©Mutlu Yayıncılık'a aittir.
Kısmen de olsa alıntı yapılamaz. Metin, soru,
şekil ve grafikler, ELEKTRONİK, mekanik,
FOTOKOPİ ya da herhangi bir kayıt sistemiyle
çoğaltılamaz, yayımlanamaz.

Öğrenmek, Öğretmek KOLAY!

SEARCH

 www.sizmutlu.com

- www.sizmutlu.com eğitim portalına giriniz.
- **Öğretmen Üyeliğini** seçiniz üyelik formunu doldurunuz.
- Sisteme giriş yaparak **Akıllı Tahta** uyumlu tüm dijital içerikleri indirebilir, internete bağlı olsun veya olmasın dilediğiniz yerde kullanabilirsiniz.



“  mutlu öğretmen,  mutlu öğrenci”

öğrenci ve öğretmen uygulamasını indirerek soruların video çözümlerine ulaşabilirsiniz.



AKILLI OPTİK UYGULAMA

Sonuçlar Anında Sende!

Akıllı Optik Uygulama öğrencilerimizin test sonucunu anında verir. Sonuçları detaylı olarak anında açıklar. Çözümü yanlış yapılan sorular için de çözümlere kolayca ulaşmanızı sağlar.

Öğretmenler **Akıllı Optik Uygulamayı**, öğrencilerin iyi oldukları ve geliştirilmesi gereken konularını tespit etmek için kullanabilirler. Böylece öğrencilerin sınavlara ne kadar hazır oldukları belirlenmiş olur ve sınav başarıları kolayca geliştirilir.



Öğretmenlere Neler Sağlar?

- Çok kısa sürede sınıfın başarısını ölçmenizi sağlar.
- Öğrencilerinizin hangi konularda eksik olduğunu tespit edebilirsiniz.



Öğrencilere Neler Sağlar?

- Test sonuçlarını anında gösterir.
- Her yerde kendinizi test edebilir ve sonuçlara ulaşabilirsiniz.
- Çözemediğiniz ya da yanlış yaptığınız sorular için çözüm videolarına ulaşabilirsiniz.

siz mutlu, biz mutlu, öğrenci mutlu



İSTİKLÂL MARŞI

Korkma, sönmez bu şafaklarda yüzen al sancak;
Sönmeden yurdumun üstünde tüten en son ocak.
O benim milletimin yıldızıdır, parlayacak;
O benimdir, o benim milletimindir ancak.

Çatma, kurban olayım, çehreni ey nazlı hilâl!
Kahraman ırkıma bir gül! Ne bu şiddet, bu celâl?
Sana olmaz dökülen kanlarımız sonra helâl...
Hakkıdır, Hakk'a tapan, milletimin istiklâl!

Ben ezelden beridir hür yaşadım, hür yaşarım.
Hangi çılgın bana zincir vuracakmış? Şaşarım!
Kükremiş sel gibiyim, bendimi çiğner, aşarım.
Yırtarım dağları, enginlere sığmam, taşarım.

Garbın âfâkını sarmışsa çelik zırhlı duvar,
Benim iman dolu göğsüm gibi serhaddim var.
Ulusun, korkma! Nasıl böyle bir imanı boğar,
"Medeniyet!" dediğin tek dişi kalmış canavar?

Arkadaş! Yurduma alçakları uğratma, sakın.
Siper et gövdeni, dursun bu hayâsızca akın.
Doğacaktır sana va'dettiği günler Hakk'ın...
Kim bilir, belki yarın, belki yarından da yakın.

Bastığın yerleri "toprak!" diyerek geçme, tanı:
Düşün altındaki binlerce kefensiz yatanı.
Sen şehit oğlusun, incitme, yazıktır, atanı:
Verme, dünyaları alsan da, bu cennet vatanı.

Kim bu cennet vatanın uğruna olmaz ki fedâ?
Şühedâ, fışkıracak toprağı sıksan, şühedâ!
Cânı, cânânı, bütün varımı alsın da Huda,
Etmesin tek vatanımdan beni dünyada cüdâ.

Ruhumun senden, ilâhi, şudur ancak emeli:
Değmesin mabedimin göğsüne nâmahrem eli.
Bu ezanlar-ki şahadetleri dinin temeli-
Ebedî yurdumun üstünde benim inlemeli.

O zaman vecd ile bin secde eder-varsa-taşım,
Her cerîhamdan, ilâhi, boşanıp kanlı yaşım,
Fışkırır ruh-ı mücerred gibi yerden na'sım;
O zaman yükselerek arşa değer belki başım.

Dalgalan sen de şafaklar gibi ey şanlı hilâl!
Olsun artık dökülen kanlarımın hepsi helâl.
Ebediyyen sana yok, ırkıma yok izmihlâl:
Hakkıdır, hür yaşamış, bayrağımın hürriyet;
Hakkıdır, Hakk'a tapan, milletimin istiklâl!

Mehmet Âkif ERSOY

GENÇLİĞE HİTABE

Ey Türk gençliği! Birinci vazifen, Türk istiklâlini, Türk Cumhuriyetini, ilelebet muhafaza ve müdafaa etmektir.

Mevcudiyetinin ve istikbalinin yegâne temeli budur. Bu temel, senin en kıymetli hazinendir. İstikbalde dahi, seni bu hazineden mahrum etmek isteyen dâhilî ve hâricî bedhahların olacaktır. Bir gün, istiklâl ve cumhuriyeti müdafaa mecburiyetine düşersen, vazifeye atılmak için, içinde bulunacağın vaziyetin imkân ve şeraitini düşünmeyeceksin! Bu imkân ve şerait, çok namüsaîf bir mahiyette tezahür edebilir. İstiklâl ve cumhuriyetine kastedecek düşmanlar, bütün dünyada emsali görülmemiş bir galibiyetin mümessili olabilirler. Cebren ve hile ile aziz vatanın bütün kaleleri zapt edilmiş, bütün tersanelerine girilmiş, bütün orduları dağıtılmış ve memleketin her köşesi bilfiil işgal edilmiş olabilir. Bütün bu şeraitten daha elîm ve daha vahim olmak üzere, memleketin dâhilinde iktidara sahip olanlar gaflet ve dalâlet ve hattâ hıyanet içinde bulunabilirler. Hattâ bu iktidar sahipleri şahsî menfaatlerini, müstevfîlerin siyasi emelleriyle tevhit edebilirler. Millet, fakr u zaruret içinde harap ve bîtap düşmüş olabilir.

Ey Türk istikbalinin evlâdı! İşte, bu ahval ve şerait içinde dahi vazifen, Türk istiklâl ve cumhuriyetini kurtarmaktır. Muhtaç olduğun kudret, damarlarındaki asil kanda mevcuttur.



Mustafa Kemal Atatürk

İÇİNDEKİLER

1 . ÜNİTE

SÖZCÜKTE ANLAM

Gerçek Anlam	11
Etkinlik Zamanı 1	12
Konu Testi 1	15
Eş Anımlı Sözcükler	17
Etkinlik Zamanı 2	18
Konu Testi 2	20
Deyimler	22
Etkinlik Zamanı 3	23
Konu Testi 3	26
ÜNİTE TARAMA TESTİ DİKKAT, ÇIKABİLİR! ENTERESAN SORULARI 1	30

2 . ÜNİTE

CÜMLEDE ANLAM

Neden-Sonuç, Amaç-Sonuç, Koşul-Sonuç Karşılaştırma Cümleleri	36
Etkinlik Zamanı 4	37
Konu Testi 4	40
Öznel-Nesnel Anlatımlı Cümleler	42
Etkinlik Zamanı 5	43
Konu Testi 5	46
Cümlelerin İfade Ettiği Anlam Özellikleri	48
Etkinlik Zamanı 6	49
Konu Testi 6	52
Cümle Oluşturma, Tamamlama, Düşüncenin Yönünü Değiştiren İfadeler	54
Etkinlik Zamanı 7	55
Konu Testi 7	58
Atasözü ve Özdeyiş	60
Etkinlik Zamanı 8	61
Konu Testi 8	64
ÜNİTE TARAMA TESTİ DİKKAT, ÇIKABİLİR! ENTERESAN SORULARI 2	66

3

. ÜNİTE

PARAGRAFTA ANLAM

Paragrafta Konu, Başlık	74
Etkinlik Zamanı 9	75
Konu Testi 9	78
Paragrafın Yapısı	82
Etkinlik Zamanı 10	83
Konu Testi 10	86
Hikaye Unsurları	90
Etkinlik Zamanı 11	92
Konu Testi 11	95
ÜNİTE TARAMA TESTİ DİKKAT, ÇIKABİLİR! ENTERESAN SORULARI 3	97

4

. ÜNİTE

GÖRSEL OKUMA VE SÖZEL MANTIK

Görsel Okuma ve Sözel Mantık	105
Etkinlik Zamanı 12	107
Konu Testi 12	112
ÜNİTE TARAMA TESTİ DİKKAT, ÇIKABİLİR! 4	116

5

. ÜNİTE

EK – KÖK

İsim Kök – Fiil Kök – Yapım Ekleri	124
Etkinlik Zamanı 13	125
Konu Testi 13	128
Çekim Ekleri	130
Etkinlik Zamanı 14	131
Konu Testi 14	134
Yapısına Göre Sözcükler	136
Etkinlik Zamanı 15	137
Konu Testi 15	140
ÜNİTE TARAMA TESTİ DİKKAT, ÇIKABİLİR! ENTERESAN SORULARI 5	142

6

. ÜNİTE

İSİM VE İSİM ÇEŞİTLERİ

İsim ve Çeşitleri.....	150
Etkinlik Zamanı 16	151
Konu Testi 16	154
İsim Tamlamaları	156
Etkinlik Zamanı 17	157
Konu Testi 17	160
ÜNİTE TARAMA TESTİ DİKKAT, ÇIKABİLİR! ENTERESAN SORULARI 6	162

7

. ÜNİTE

SIFAT (ÖN AD)

Sifat.....	168
Etkinlik Zamanı 18	170
Konu Testi 18	173
Sıfatlarda Pekiştirme – Sıfatlarda Küçültmü ve Sıfat Tamlamaları.....	175
Etkinlik Zamanı 19	176
Konu Testi 19	179
ÜNİTE TARAMA TESTİ DİKKAT, ÇIKABİLİR! 7	181

8

. ÜNİTE

ZAMİR (ADIL)

Zamir	187
Etkinlik Zamanı 20	189
Konu Testi 20	192
ÜNİTE TARAMA TESTİ DİKKAT, ÇIKABİLİR! ENTERESAN SORULARI 8	194

9

. ÜNİTE

EDAT – BAĞLAÇ – ÜNLEM

Edat – Bağlaç – Ünlem	200
Etkinlik Zamanı 21	202
Konu Testi 21	205

10 . ÜNİTE

YAZIM KURALLARI

Yazım Kuralları.....	209
Etkinlik Zamanı 22	210
Konu Testi 22	213
Kısaltmaların ve Sayıların Yazımı	215
Etkinlik Zamanı 23	216
Konu Testi 23	219
Büyük Harflerin Kullanıldığı Yerler	221
Etkinlik Zamanı 24	222
Konu Testi 24	225
ÜNİTE TARAMA TESTİ DİKKAT, ÇIKABİLİR! ENTERESAN SORULARI 9	227

11 . ÜNİTE

NOKTALAMA İŞARETLERİ

Nokta, Virgöl, Noktalı Virgöl, İki Nokta	233
Etkinlik Zamanı 25	235
Konu Testi 25	238
Üç Nokta, Soru İşareti, Ünlem İşareti, Kısa Çizgi, Uzun Çizgi Eğik Çizgi, Tırnak İşareti, Yay Ayrac, Kesmi İşareti	240
Etkinlik Zamanı 26	243
Konu Testi 26	245
ÜNİTE TARAMA TESTİ DİKKAT, ÇIKABİLİR! 10	247

12 . ÜNİTE

METİN TÜRLERİ

Hikâye Edici Metinler ve Bilgilendirici Metinler	253
Etkinlik Zamanı 27	258
Konu Testi 27	261
Şiir.....	263
Etkinlik Zamanı 28	264
Konu Testi 28	267
Söz Sanatları	269
Etkinlik Zamanı 29	270
Konu Testi 29	275
ÜNİTE TARAMA TESTİ DİKKAT, ÇIKABİLİR! ENTERESAN SORULARI 11	277
ÜNİTE TARAMA TESTİ DİKKAT, ÇIKABİLİR! ENTERESAN SORULARI 12	281
Yanıt Anahtarı	285

1. Ünite

”



SÖZCÜKTE ANLAM

- ✓ GERÇEK ANLAM – MECAZ ANLAM TERİM – ANLAM – ÇOK ANLAMLILIK
- ✓ EŞ ANLAMLI – EŞ SESLİ – YAKIN ANLAMLI ZIT ANLAMLI – SÖZCÜKLER
- ✓ DEYİMLER



”

KAZANIMLAR

- ✓ Kelimeleri anlamlarına uygun kullanır.
- ✓ Metindeki gerçek, mecaz ve terim anlamlı sözcükleri ayırt eder.
- ✓ Bağlamdan yararlanarak bilmediği kelime ve kelime gruplarının anlamını tahmin eder.
- ✓ Metinle ilgili soruları cevaplar.
- ✓ Görsellerle ilgili soruları cevaplar.
- ✓ Bilgi kaynaklarını etkili bir şekilde kullanır.



GERÇEK ANLAM (TEMEL ANLAM):

Bir sözcüğün herkes tarafından kabul edilen akla gelen ilk anlamına **gerçek anlam** denir.

- ✍ Defterin arkasından bir sayfa kopardı.
- ✍ Öğretmenimiz sınıfa girince herkes alkışlamaya başladı.
- ✍ Binanın yapımında mermer kullanılmış.
- ✍ Dün gece rüyamda yaşlı bir dede gördüm.

Bu cümlelerdeki mavi renkteki sözcüklerin hepsi gerçek anlamda kullanılmıştır.



MECAZ ANLAM

Sözcüğün gerçek anlamının dışında kullanılan yeni anlamlarına **mecaz anlam** denir.

- ✍ Sanatçı, hayata güzellik penceresinden bakar.
- Bu cümledeki 'penceresinden' sözcüğü "iyi tarafını, olumlu tarafını görmek" anlamıyla mecaz anlamda kullanılmıştır.
- ✍ Arkadaşım insanlara karşı çok ince davranırdı.
- Bu cümlede 'ince' sözcüğü 'kibar davranmak' anlamıyla mecaz anlamda kullanılmıştır.
- ✍ Sorular o kadar zordu ki bizi terletti.
- Bu cümlede 'terletti' sözcüğü 'zorlamak' anlamıyla mecaz anlama gelecek şekilde kullanılmıştır.



TERİM ANLAM

Bir sözcüğün bilim, sanat, meslek dalı, spor ile ilgili kazandığı anlama **terim anlamı** denir. Bu sözcükler sadece ait oldukları alanda kullanılır.

- ✍ Bugün laboratuvarında hücre incelemesi yapılacak.
- Bu cümlede "hücre" sözcüğü fen bilgisi dersi terimi olarak kullanılmıştır.
- ✍ Hepimiz oyunun ikinci perdesinde çok sıkılmıştık.
- Bu cümlede "perde" sözcüğü tiyatro terimi olarak kullanılmıştır.



Matematikte kesirler en sevdiğim konudur. Matematik

Şarkının notalarını çıkarmaya çalışıyorum. Müzik

Son attıkları penaltı ile maçı kazandılar. Futbol

ÇOK ANLAMLILIK

Türkçede bir sözcük ilk anlamından farklı olarak farklı kavramları ve anlamları karşılayabilir. Buna **çok anlamlılık** denir.

BIRAKMAK	(Miras Kalmak)	Ailesinden ona büyük miras bırakılmış.
	(Ertelemek)	Yapacağımız geziyi haftaya bıraktık.
	(Götürmek)	Bugün seni okula ben bırakırım.
	(Terk etmek)	Çocuğu sokağın ortasında bırakmış, gitmişti.

Yukarıdaki örnekte görüldüğü gibi bir sözcük cümlede farklı anlamlara gelecek şekilde kullanılır.

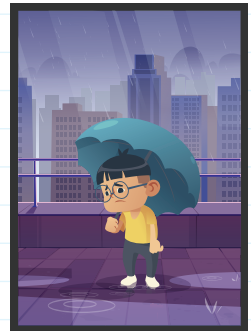



A. "Atmak" sözcüğünü cümlelerde kullanıldığı anlamlarıyla eşleştiriniz.

ATMAK

1 Adam, suçu benim üstüme atıyor.

Elindeki çantayı birden yere attı. 2

3 Sıcak olduğu için üzerindeki ceketini attı.

Heyecandan kalbi hızlıca atıyordu. 4

çıkarmak

bırakmak

kalp çarpıntısı

işlemediği suçu yüklemek

B. "Almak" sözcüğünün aşağıdaki cümlelerde kullanıldığı anlamlarını yazınız.

1. Pantolonunun uzun paçalarından biraz aldırma.

2. Bu stadyum, 100 bin kişi alır.

3. Temizlikçi evdeki tozları alıyordu.

4. Tüm mahalleyi kötü bir koku aldı.

5. İyileşmek için bu ilaçları almalısın.

6. İş yerinde tartıştığı için görevden alındı.

7. Bu bölge, düşmanın elinden geri alındı.

C. Aşağıda verilmiş olan sözcükleri hem gerçek hem mecaz anlamda cümlede kullanınız.

ağır

boş

kara

ince

acı

koku

yakın

karanlık

kör

koyu

tok

aç

yanık



D. Aşağıda verilen sözcükleri mecaz anlama gelecek şekilde cümlede kullanınız.

sert	
yumuşak	
keskin	
sıcak	
ateş	
geniş	
soğuk	
parmak	

E. Aşağıda verilen sözcükleri terim anlama gelecek şekilde cümlede kullanınız.

kök	
doğru	
nota	
penaltı	
küme	
şiiir	
sahne	
voleybol	

MUTLU YAKINLIK

F. Aşağıda verilen cümleden hareketle yönergeler takip edildiğinde Şirin Baba hangi Şirin'e kavuşacaktır?

Öğrencilerin hepsi tören alanında toplanmıştı.

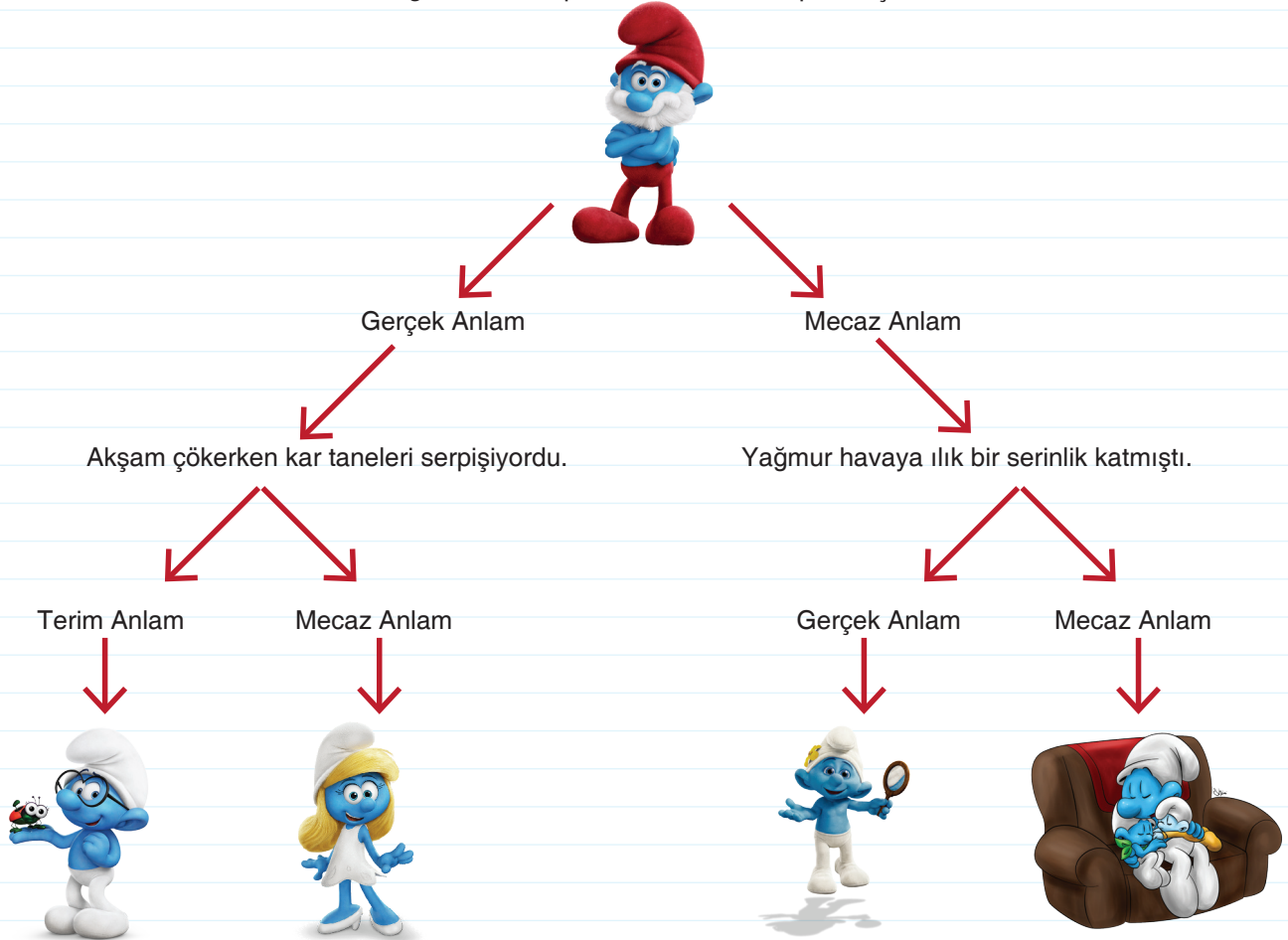



H. Aşağıdaki metinde geçen altı çizili sözcükleri anlamlarına göre uygun olan sepetlere yerleştiriniz.

İstanbul'u alarak rüyasını gerçekleştiren Sultan II. Mehmed Doğu'ya ve Bati'ya yeni seferler yapmak için sık sık İstanbul dışına çıkıyordu. Bu çıkış ve dönüşler sırasında İstanbul'u kucaklayarak onu havasıyla, suyuyla besleyen, tepelerle, ormanlarla tanışıyordu. İstanbul'u masmavi bir gökyüzünün altında ve ulu ağaçların arasında görmek Sultan'a büyük zevk veriyordu.



GERÇEK ANLAM SEPETİ



MECAZ ANLAM SEPETİ

I. Aşağıdaki cümlelerde geçen altı çizili sözcüklerin anlam özelliklerini yazınız. (Gerçek anlam, mecaz anlam, terim anlam)

1. Sınırdan köpürmüş, gözü hiçbir şey görmüyor.
2. Şiirlerinde kafiyeye çok dikkat eder.
3. Kazayı öğrenince yıkıldım.
4. Arkadaşıma olan güvenim zedelendi.
5. Elimdeki paraları markette bozdurdum.
6. Üçgenin iç açıları toplamını bulmalısın.
7. Bugünkü konumuz ek ve kök çocuklar.
8. Bileziklerimi satmak zorunda kaldım.
9. İçeriye bir anda ışıklar dolmuştu.
10. Dar gelirli ailelere destek olunmalı.
11. Tatlı yiyelim tatlı konuşalım.



G. Aşağıdaki cümlelerde altı çizili kelimelerin hangi anlamda kullanıldıklarını işaretleyiniz.

CÜMLELER	GERÇEK ANLAM	MECAZ ANLAM	TERİM ANLAM
Su, hidrojen ve oksijen <u>atomunda</u> meydana gelir.			
Servise <u>yetişmek</u> için hızlı hızlı yürüdük.			
Ton balığı <u>familyası</u> , göçmen bir balık türüdür.			
Evsizleri görünce <u>derin</u> bir üzüntü duyuyorum.			
Kar yağdığına sobanın üzerinde kestane <u>pişirmiştik</u> .			
<u>Roman</u> , kolay okunan akıcı bir kitaptı.			
Dağ havası <u>almak</u> için yaylaya çıktık.			
<u>Faul</u> , oyunda kural dışı hareket demektir.			



KONU TESTİ

GERÇEK ANLAM – MECAZ ANLAM
TERİM – ANLAM – ÇOK ANLAMLILIK

1

1. Aşağıdaki cümlelerde altı çizili sözcüklerin anlam özellikleri ayrıç içinde verilmiştir.

Buna göre aşağıdaki cümlelerin hangisinde altı çizili sözcüğün anlam özelliği yanlış verilmiştir?

- A) Ayakkabı bağı çözülmüş, ayağına dolaşmıştı.
(Gerçek anlam)
- B) Tatlı sözlerle annesinin gönlünü aldı.
(Mecaz anlam)
- C) Çocuk kitap okumaya bayılıyordu.
(Gerçek anlam)
- D) Üçgenin alanını hesaplamayı bilmiyor.
(Terim anlam)

2. Bilim, sanat yada meslek dalıyla ilgili bir kavram karşılayan sözcüklere terim anlamı sözcük denir.

Bu açıklamaya göre aşağıdakilerden hangisinde terim anlamı bir sözcük kullanılmamıştır?

- A) Ağacın kökleri toprağın üzerine çıkmış.
B) Sen oyuna ikinci sahnede gireceksin.
C) Laboratuvarda hücre bölünmesini gözlemledik.
D) Dil bilgisinde "zamirler" konusuna giriş yaptık.

MUTLU
YANILIKLIK



3.

I Senin bu boş laflarına karnım tok benim.

II Sporcu birden sert bir hamle yaptı.

III Çocuğun sımsıcak gülüşü bir anda kayboldu.

IV Dışarıdaki soğuk evin ısınmasını engelliyor.

Cem'in okula gitmesi için altı çizili sözcüklerden mecaz anlamı olmayan sözcüğün olduğu yönden gitmesi gerekiyor.

Buna göre Cem'in kaç numaralı ok yönüne gitmesi gerekmektedir?

- A) I B) II C) III D) IV



EŞ ANLAMLI SÖZCÜKLER:

Yazılışları ve okunuşları farklı, anlamları aynı olan sözcüklere **eş anlamlı sözcükler** denir.

fikir → düşünce	meşhur → ünlü	evren → kainat
okul → mektep	esir → tutsak	yüzyıl → asır

SESTEŞ (EŞ SESLİ) SÖZCÜKLER:

Yazılışları ve okunuşları aynı, anlamları farklı olan sözcüklere **sesteş (eş sesli) sözcükler** denir. Eş seli sözcükler birbirinden apayrı sözcüklerdir sadece aynı seslerden oluşur.

→ yaz	→ bin	→ yan	→ kaz	→ ben
→ dal	→ ak	→ sağ	→ sol	→ kan

① Hep beraber toprağı kazmaya başladık.

② Kaz sürüsü bahçede toplanmıştı.

1. cümlede "kaz" sözcüğü fiil anlamında kullanılmıştır.

2. cümlede "kaz" sözcüğü isim anlamında kullanılmıştır.



Birbirinden düzeltme işaretiyle ayrılan sözcükler eş sesli değildir.

hala → hâlâ	dahi → dâhi	kar → kâr
-------------	-------------	-----------

YAKIN ANLAMLI SÖZCÜKLER

Birini diğerrinin yerine koyduğumuzda anlam değışmesi olmayan sözcüklerdir.

Kırılmak – Darılmak	Eş – Dost	Yalan – Yanlış
---------------------	-----------	----------------

Partiye beni çağırmadığı için ona kırıldım.

darılmak

ZIT (KARŞIT) ANLAMLI SÖZCÜKLER

Anlamca birbirinin tam tersini karşılayan sözcüklere **zıt anlamlı sözcükler** denir.

zayıf - şişman	tatlı - acı	yakın - uzak
----------------	-------------	--------------

→ Neden düşman görürsünüz

→ Yıllar yılı dost bildiğim aynalar



Her sözcüğün zıt anlamlısı yoktur.

Bir sözcüğün olumsuzu onun zıt anlamlısı değildir.

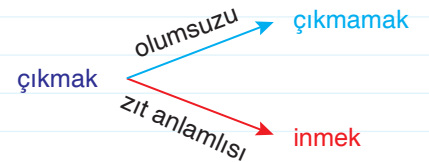
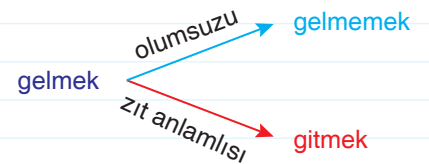
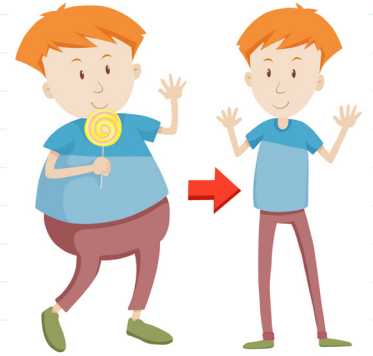



A. Aşağıda verilen sözcüklerin eş anlamlılarını kutucuklara yazınız.

- a) hekim b) sene
- c) yüzyıl ç) yetenek
- d) vatan e) yürek
- f) konut g) hediye
- ğ) özlem h) büyük
- ı) küçük i) uzak
- j) zayıf k) ilave
- l) hayat m) bina

B. Verilen sözcükleri eş seslilik kuralına uyarak iki ayrı cümlede kullanınız.

yat

yaş

diz

ocak

saç

C. Aşağıdaki sözcüklerin eş ve zıt anlamlısını tablodaki uygun yerlere yazınız.

	Eş Anlamlısı	Zıt Anlamlısı
barış		
büyük		
fakir		
ihtiyar		
savaş		
siyah		
beyaz		
hızlı		

D. Aşağıda verilen sözcüklerin zıt anlamlılarını yazınız.

	Zıt Anlamlısı	Zıt Anlamlısı
diri		pahalı
sıcak		kirli
artı		sağ
kalın		cimri
soru		acemi
dik		giriş
katı		tembel
dar		alçak
ilk		yukarı
eğri		açık
zengin		bayat
gece		sağlam
çok		ödül
korkak		kuru
evet		doğu
aç		ret



E. Aşağıda verilen sözcükleri eş anlamlılarıyla eşleştiriniz.

a) kibir		1. neden
b) düzey		2. seviye
c) sebep		3. ses
ç. seda		4. dargın
d) küs		5. gurur
e) fert		6. görev
f) vazife		7. tür
g) çeşit		8. birey

F. Aşağıda verilen eş sesli sözcükleri verilen anlamlara uygun olarak cümlede kullanınız.

Pazar Bir şeyin satıldığı yer
Cumartesi ve pazartesi arasındaki gün

Asma Üzüm veren bitki
Bir şeyi aşağıya sarkıtmak

el Kolun bilekten parmaklara kadarki kısmı
Yakınımız olmayan kimse, yabancı



G. Dünyada en çok bilinen ve anlatılan peri masallarından biri Aladdin'in Sihirli Lambası'dır. Masalın baş kahramanı Aladdin'in, içinde hapsedilmiş bir cin bulunan yağ lambası bulması ve hayatını değiştirmesi konu edinir. Aladdin, lambadan çıkan Cin'in tekrar lambaya girmesini istemektedir.

Aşağıda verilen sözcüklerin eş anlamlılarını veya zıt anlamlılarını bulmacaya yerleştirerek Cin'i lambaya ulaştırınız.

1) cömert 9) alçak
2) kalın 10) sözcük
3) yeni 11) armağan
4) ek 12) doktor
5) kainat 13) parlak
6) obje 14) çalışkan
7) dik 15) dil
8) zor

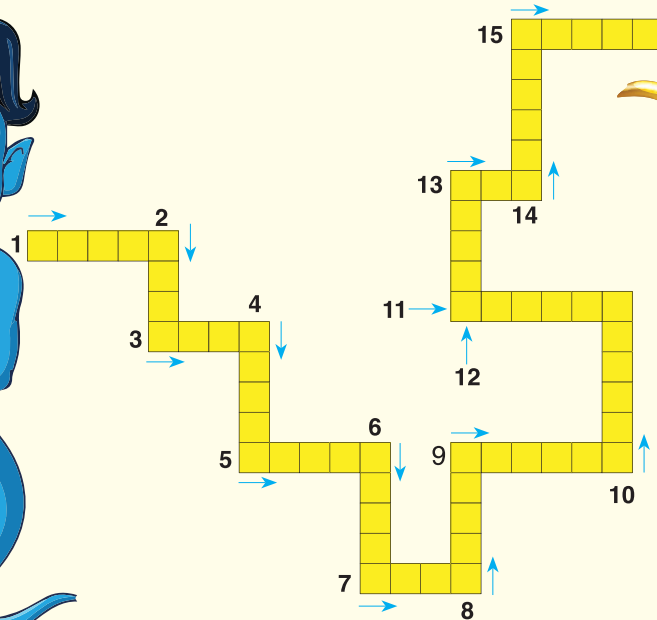



1.

S	U	L	H	A	T
Ö	S	A	C	N	E
Z	İ	L	A	T	M
C	Y	E	K	K	İ
Ş	A	L	G	Ü	Z
M	H	E	M	E	N
İ	Ğ	M	E	L	İ

Yukarıdaki bulmacada aşağıdaki sözcüklerden hangisinin eş anlamlısı yoktur?

- A) Kara B) Sonbahar C) Barış D) Kibar

2.

Aynı şekilde yazınıp okunan ancak anlamları birbirinden tamamen farklı olan sözcükler arasındaki anlam ilişkisine 'eş sesli kelimeler' diğer bir ifadeyle 'sesteş kelimeler' adı verilir.

Aşağıdaki cümlelerin hangisinde altı çizili sözcüğün sesteşi yoktur?

- A) Denize balıklama dalmak istiyorum.
B) Heyecanla yaz tatilini bekliyor.
C) Bugünlerde hiç rüya görmüyorum.
D) Duyduklarıma ben bile şaşırmıştım.



3. A) Bu yediklerinin sana bir faydası yok.
B) Uzak diyarlardan misafir gelmişti.
C) Lütfen bana cevap verir misin?
D) Görüşmeyeli uzun zaman oldu.

Yukarıdaki cümlelerde altı çizili olarak verilen kelimelerin eş anlamlılarını bulmacadaki uygun yerlere yazınız.

A)				
B)				
C)				
D)				

Buna göre bulmacanın son sütununda yer alan harfler hangi seçenekte doğru verilmiştir?

- A) R K T T
B) T T K R
C) R T K T
D) K T R T